Click to verify

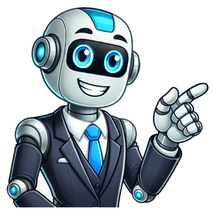

Aristóteles foi um filósofo grego, nascido em 384 a.c. em Estagira, que tinha várias ideias interessantes sobre o que é uma vida boa. Ele dizia algo que concordaríamos: queremos várias coisas boas na vida, desde uma cama confortável para dormir até uma viagem para a praia. Mas ao fim de tudo, o que realmente queremos, é a felicidade. A própria praia ou a cama confortável nós queremos porque nos deixa feliz. Sendo assim, o maior bem da vida humana é a felicidade ou o bem supremo. Ele escreveu "Se há um fim das nossas ações que queremos por ele mesmo, quanto os outros os queremos só em vista daquele, e não desejamos nada em vista de outra coisa particular (assim, de fato, iríamos ao infinito, de modo que nossa tendência seria vazia e inútil), é claro que esse deve ser o bem e o bem supremo." Aristóteles era grego então ele não falava em felicidade, mas eudaimonia. E essa palavra pode ser traduzida de formas diferentes. Podemos chamar ela de felicidade, uma vida bem sucedida ou simplesmente de sucesso. Ele disse "Quanto ao seu nome, a maioria está praticamente de acordo: felicidade o chama, tanto o vulgo como as pessoas cultas, supondo que ser feliz consiste em viver bem e em ter sucesso." Mas já adianto que vida de sucesso ou feliz para o Aristóteles não tem nada a ver com sucesso ou felicidade no sentido atual. Ele dizia que uma andorinha só não faz verão. Com isso, queria dizer que, para provar que o verão chegou é necessário mais do que uma andorinha ou um dia quente. Da mesma forma, para uma vida feliz não bastam alguns momentos prazerosos. Surpreendentemente, ele acreditava que as crianças não podiam ser felizes, o que parece ser um absurdo. Se as crianças não podem ser felizes, quem pode? Isso revela o quanto sua concepção de felicidade era diferente da nossa. As crianças estão apenas começando a viver, por isso não tiveram uma vida plena, completa. A verdadeira felicidade, argumentava Aristóteles, exigia uma vida longa. Então, se felicidade não é ir à festas ou à praia, ouvir música ou maratonar séries, ou seja, ter alguns momentos de prazer, o que pode ser? A virtude é o meio termo entre extremos Para chegar ao final da vida e dizer que ela foi feliz, pensava Aristóteles, é necessário nos treinarmos ou habituarmos a praticar ações virtuosas. E isso significa algo bem específico para ele. Ele dizia que agir de forma virtuosa é, nas diferentes situações, adotar o meio termo entre extremos. Vamos pensar em alguns exemplos do que Aristóteles pensava ser a virtude. Quando o assunto é direção, temos diferentes tipos de motoristas. Tem aqueles que são extremamente medrosos e que sequer conseguem dirigir um veículo. Uma pessoa assim, diria Aristóteles, pode estar se privando de coisas importantes na vida por falta de coragem e poderia ter uma vida melhor se não fosse tão medrosa. No outro extremo, há pessoas que são imprudentes no trânsito. São motoristas que colocam em risco a própria vida, a vida da família e outros desnecessariamente. Talvez isso resulte em mortes ou pessoas feridas. Esse também é um caso extremo em que a pessoa não está agindo de maneira virtuosa no trânsito, talvez por excesso de coragem. Por fim, há aquela pessoa que tem a coragem necessária para dirigir em qualquer situação, mas conhece todos os riscos envolvidos e dirige de forma prudente. Essa pessoa, não erra por falta nem por excesso, é alguém que Aristóteles chamaria de virtuoso no trânsito. Vamos considerar mais um exemplo. Imagine, em um extremo, uma pessoa que em um relacionamento amoroso é incapaz de dizer não. Tudo o que o parceiro pede ou propõe a pessoa aceita, mesmo que nem sempre seja esse seu desejo. No outro extremo, podemos pensar em uma pessoa que quase sempre diz não. Se trata de uma pessoa que não presta atenção nos desejos alheios e é incapaz de dizer sim para o outro. Apenas seus desejos importam. Esses dois casos são extremos de comportamentos não virtuosos pensava Aristóteles. A virtude nos relacionamentos está no meio termo entre esses dois extremos. Na capacidade de perceber os desejos da outra pessoa e dizer sim algumas vezes, mas também na capacidade fazer os próprios desejos valerem ao dizer para aquilo que não se quer. Enfim, para Aristóteles, uma vida boa deve ser longa, deve ter sido vivida com virtude, ou seja, a pessoa deve ter sido capaz de encontrar o equilíbrio entre os extremos nas mais diferentes situações. Apenas ao conseguir isso uma pessoa poderá dizer que foi bem sucedida e conquistou a chamada eudaimonia. Referência Reale, Giovanni. Aristóteles. São Paulo: Edições Loyola, 1994. Pedro Menezes Professor de Filosofia, Mestre em Ciências da Educação Aristóteles (384 a.C. - 322 a.C.) foi o primeiro filósofo a tratar da ética como uma área própria do conhecimento, sendo considerado o fundador da ética como uma disciplina da filosofia.A ética (do grego ethos, "costume", "hábito" ou "caráter") para Aristóteles está diretamente relacionada com a ideia de virtude (areté) e da felicidade (eudaimonia).Para o filósofo, tudo tende para o bem e a felicidade é a finalidade da vida humana. Entretanto, a felicidade não deve ser compreendida como prazer, posse de bens ou reconhecimento. A felicidade é a prática de uma vida virtuosa.O ser humano, dotado de razão e capacidade de realizar escolhas, é capaz de perceber a relação de causa e efeito de suas ações e orientá-las para o bem.A virtude na ética de AristótelesAristóteles faz uma distinção importante entre as determinações da natureza, sobre as quais os seres humanos não podem deliberar e as ações frutos da vontade e de suas escolhas.Para ele, os seres humanos não podem deliberar sobre as leis da natureza, sobre as estações do ano, sobre a duração do dia e da noite. Tudo isso são condições necessárias (não há possibilidade de escolha).Já a ética opera no campo do possível, tudo aquilo que não é uma determinação da natureza, mas depende das deliberações, escolhas e da ação humana.Ele propõe a ideia da ação guiada pela razão como um princípio fundamental da existência ética. Desse modo, a virtude é o "bem agir" baseado na capacidade humana de deliberar, escolher e agir.A prudência como condição de todas as virtudesAristóteles afirma que entre todas as virtudes, a prudência é uma delas e a base de todas as outras. A prudência encontra-se na capacidade humana de deliberar sobre as ações e escolher, baseado na razão, a prática mais adequada à finalidade ética, ao que é bom para si e para os outros.Só a ação prudente está de acordo com bem comum e pode conduzir o ser humano a seu objetivo final e essência, a felicidade.A prudência como o justo meioA sabedoria prática baseada na razão é o que torna possível o controle dos impulsos pelos seres humanos.No livro Ética a Nicômaco, Aristóteles mostra que a virtude está relacionada com o "justo meio", a mediana entre os vícios por falta e por excesso.Por exemplo, a virtude da coragem é a mediana entre a covardia, vício pela falta e a temeridade, vício por excesso. Assim como o orgulho (relativo à honra) é o junto meio entre a humildade (falta) e a vaidade (excesso).Desse modo, o filósofo compreende que a virtude pode ser treinada e exercitada, conduzindo o indivíduo mais efetivamente para o bem comum e a felicidade.Vídeo sobre Aristóteles Conheça ARISTÓTELES | Ideias e Filosofia Ver no YouTube Veja também: Licenciado em Filosofia pela Universidade do Estado do Rio de Janeiro (UERJ) e Mestre em Ciências da Educação pela Universidade do Porto (FPCEUP). MENEZES, Pedro. Ética aristotélica. Toda Matéria, [s.d.]. Disponível em: . Acesso em: Artigos Tendências +Populares Perguntado por: Diana Jéssica Freitas de Sousa | Última atualização: 3. Januar 2022 Pontuação: 4.6/5 (20 avaliações) Por exemplo, considerando quais são as virtudes mais importantes, Aristóteles propôs as seguintes nove: sabedoria; prudência; justiça; fortaleza; coragem; liberalidade; magnificência; magnanimidade; temperança. O que são as virtudes de Aristóteles? Segundo o autor, a virtude é entendida por Aristóteles como uma prática e não como sendo mero conhecimento ou algo natural de cada ser humano possui, sendo essa a razão pela qual se faz necessária a sua prática constante como um hábito. A prática da virtude inclina a pessoa para o bem, que é a busca pela felicidade.Como Aristóteles divide as virtudes? Aristóteles divide o conhecimento da seguinte forma: prático (práxis), produtivo (poiesis) e teórico. ... "A felicidade é, para Aristóteles, a atividade da alma segundo sua virtude (excelência). E tal virtude, ou excelência, reside na sua atividade racional" (FERRAZ, 2014, p. 43). Qual a maior de todas as virtudes Segundo Aristóteles? A virtude é encontrar, pelo uso da razão, o meio-termo entre esses extremos, que Aristóteles chamou de justo meio. ... A maior de todas as virtudes, diz Aristóteles, é a justiça. Sua força sobre as demais consiste em sua perfeição, porque quem é justo projeta-se mais para o outro do que para si mesmo. Como Aristóteles define os vícios e virtudes em sua teoria ética? No livro Ética a Nicômaco, Aristóteles mostra que a virtude está relacionada com o "justo meio", a mediana entre os vícios por falta e por excesso. Por exemplo, a virtude da coragem é a mediana entre a covardia, vício pela falta e a temeridade, vício por excesso. Aristóteles e a divisão das virtudes 33 questões relacionadas encontradas Virtude é uma qualidade moral, um atributo positivo de um indivíduo. Virtude é a disposição de um indivíduo de praticar o bem; e não é apenas uma característica, trata-se de uma verdadeira inclinação, virtudes são todos os hábitos constantes que levam o homem para o caminho do bem. Segundo o autor, a felicidade consiste em uma atividade da alma conforme a virtude. É o bem supremo, que tem um fim em si mesmo, sendo almejado por todos. ... A virtude, então, está para a felicidade, assim como a felicidade está para a virtude. A virtude consiste na justa proporção, que é o meio termo entre dois extremos. As Virtudes Éticas são a posição média entre dois extremos das paixões, dos sentimentos e das ações. Ser uma pessoa justa, praticar coisas boas, assim ela não nasce conosco, porém é conquistada por meio desse bons hábitos. As virtudes são a nossa essência como seres humanos. ... Alguns exemplos de virtudes do homem são a coragem, integridade, determinação, disciplina, honestidade, respeito, justiça, lealdade, tolerância, paciência, otimismo, bondade, perdão, alegria, gratidão, humildade, empatia, compaixão, amizade entre outras. E quais são elas? Baseada num texto do apóstolo Paulo (1Cor 13,13), a teologia esclarece que são três: a fé, a esperança e o amor (ou caridade). ... A maior de todas as virtudes, porém, é o amor, pois amor/compaixão/misericórdia designa a própria essência de Deus. São elas: castidade, caridade, temperança, diligência, paciência, bondade/benevolência e humildade. Essas sete virtudes não correspondem às sete virtudes celestiais ou sete virtudes cristãs alcançadas pela combinação das virtudes cardinais e teologais. Por exemplo, considerando quais são as virtudes mais importantes, Aristóteles propôs as seguintes nove: sabedoria; prudência; justiça; fortaleza; coragem; liberalidade; magnificência; magnanimidade; temperança. Platão e outros filósofos resumiram todas as virtudes humanas em quatro tipos distintos: prudência, justiça, fortaleza e temperança. Essas virtudes fundamentais (ou cardeais) são definidas por Platão como capacidades da alma. A maior virtude do homem é a paciência,pois ela garante que o homem saiba esperar que as outras venham no tempo certo. A maior virtude de um homem é o dom do perdão . A maior virtude do homem é saber amar, o mais são complementos da vida. A maior virtude do homem que tem inimigos é amar os mesmos.... 8 VALORES E VIRTUDES PARA ENSINAR AO SEU FILHOCOMPAIXÃO. Exercer compaixão é uma forma também de exercer empatia. ... DILIGÊNCIA. O diligente é aquele que não negligencia uma tarefa até que a mesma seja executada. ... GENEROSIDADE. Dar e compartilhar. ... HONESTIDADE. ... INTEGRIDADE. ... LEALDADE. ... PERSEVERANÇA. ... RESPEITO. Sete virtudes cultivadas pela Ordem DeMolay são destacadas em sessão de homenagem. Amor filial, crença em Deus, cortesia, companheirismo, fidelidade, pureza e patriotismo. Para o santo-filósofo, a preguiça (ou acídia) "era um tédio ou tristeza em relação aos bens interiores e aos bens do espírito", o que afastava o ser humano de Deus, por não "conhecer e dominar suas paixões, extirpar de si os vícios (...) procurar a felicidade e a operação mais elevada e mais perfeita". Nestes dias de isolamento social, ao escrever uma mensagem pastoral endereçada à comunidade acadêmica, citei as três virtudes cristãs (fé, esperança e amor) mencionadas pelo apóstolo Paulo em I Coríntios 13:13. adjetivo Repleto de virtudes (boas características morais); honrado, honesto. ... substantivo masculino Aquela que possui virtudes. Pessoa que pratica ou faz feitiços e curas; curandeira. Etimologia (origem da palavra virtuosa). Segundo a doutrina da Igreja Católica, e especialmente segundo Gregório de Níssa, a virtude é "uma disposição habitual e firme para fazer o bem", sendo o fim de uma vida virtuosa tornar-se semelhante a Deus. Existem numerosas virtudes que se relacionam entre si tornando virtuosa a própria vida. A melhor forma de viver as virtudes é sendo cheio do espírito, tendo em vista que ele nos encoraja e nos guia para vivermos uma vida reta diante da sua palavra e tendo um coração humilhado pela graça e glória de Deus, pois somente assim podemos ser tocados pelo amor divino e transmitir esse amor ao mundo. O Catecismo nos ensina: A virtude é uma disposição habitual e firme para fazer ao bem. Permite à pessoa não só praticar atos bons, mas dar o melhor de si. ... As virtudes são, basicamente: temperança, prudência, justiça, fortaleza, fé, esperança e caridade. Castidade.Generosidade.Temperança.Diligência.Paciência.Caridade.Humildade. A fé, A Esperança, A Caridade. Fé, Esperança e Caridade. O significado mais associado à virtude é o da excelência. Cultivar virtudes é crucial para o desenvolvimento de uma pessoa, pois é uma forma de estar disposto a praticar o bem. As virtudes se configuram em hábitos capazes de levar alguém à excelência, ao que há de melhor na condição humana. Introdução: A virtude como caminho para a boa vidaBreve apresentação de Aristóteles e sua importância na filosofiaAristóteles, um dos pilares da filosofia ocidental, não foi apenas um pensador de sua época, mas um legado que transcende os séculos. Seu trabalho é uma ponte entre o mundo antigo e as questões contemporâneas, oferecendo reflexões profundas sobre ética, política, existência e, claro, a virtude. Para ele, a filosofia não era um exercício de abstração distante da realidade, mas uma ferramenta para compreender e melhorar a vida humana. Sua obra Ética a Nicômaco, por exemplo, é um tratado atemporal que nos convida a refletir sobre o que significa viver bem — e como a virtude está no cerne dessa jornada.A relevância da virtude na vida cotidianaMas o que é a virtude, afinal? Para Aristóteles, não se trata de um conceito imutável ou distante, mas de uma prática que se insere no dia a dia. Ser virtuoso não é sobre alcançar a perfeição, mas sobre buscar o equilíbrio entre os extremos — a famosa mediania aristotélica. Imagine, por exemplo, a coragem: o medo em excesso nos paralisa, enquanto a ausência de medo pode levar à imprudência. A virtude está no meio, no ponto onde agimos com discernimento e moderação. Ser virtuoso, portanto, é uma habilidade que se desenvolve com a experiência e a reflexão. No entanto, isso nos leva a uma pergunta crucial: essa habilidade é inata ou aprendida?Pergunta provocadora: Ser virtuoso é uma questão de natureza ou hábito?Aristóteles nos desafia a pensar: nascemos com uma predisposição para a virtude, ou ela é fruto de uma construção consciente ao longo da vida? Essa questão não é apenas filosófica, mas profundamente prática. Se a virtude depende de hábitos, como podemos cultivá-la em nossa rotina? E se ela está na natureza, por que tantas vezes falhamos em agir de forma virtuosa? Essa reflexão nos convida a uma jornada interior, onde cada escolha, cada atitude, pode ser um passo em direção a uma vida mais significativa e ética. Afinal, a virtude não é um destino, mas um caminho.A essência da virtude em AristótelesDefinição de virtude como "excelência do caráter"Para Aristóteles, a virtude não é algo que se adquire por acaso ou por herança, mas sim uma excelência do caráter que se desenvolve através da prática constante. Ele a via como um estado de disposição que nos permite agir de acordo com a razão, buscando sempre o bem maior para nós e para a comunidade. A virtude, portanto, não é inata, mas cultivada, e exige esforço, reflexão e prática.A diferença entre virtude moral e virtude intelectualAristóteles distingue dois tipos de virtude: a virtude moral e a virtude intelectual. A primeira está ligada à nossa capacidade de agir de forma equilibrada e justa nas situações do cotidiano. Envolve emoções e desejos ajustados pela razão. Já a virtude intelectual está relacionada ao conhecimento e ao pensamento, como a sabedoria prática (phronesis) e a compreensão teórica. Enquanto a virtude moral é adquirida pelo hábito, a intelectual exige estudo e reflexão.A ideia de "justa medida" e o equilíbrio entre extremosUm dos conceitos centrais da ética aristotélica é a justa medida, que representa o ponto de equilíbrio entre dois extremos. Por exemplo, a coragem é a justa medida entre a temeridade (excesso) e a covardia (falta). Para Aristóteles, não é fácil encontrar esse equilíbrio, pois ele varia de pessoa para pessoa e de situação para situação. Mas é precisamente nessa busca pela medida correta que a virtude se manifesta, evitando tanto o exagero quanto a insuficiência.Imagine, por exemplo, a generosidade: ser generoso demais pode levar ao esbanjamento, enquanto ser mesquinho cria uma avareza infrutífera. A virtude, portanto, exige discernimento e autoconhecimento, pois só assim podemos identificar, em cada contexto, a medida adequada para nossas ações.A prática da virtude: um hábito ou uma escolha?A importância da repetição e do cultivo de bons hábitosQuando Aristóteles fala sobre virtude, ele a descreve como algo que não nasce conosco, mas que é cultivado. Não somos virtuosos por natureza, mas nos tornamos virtuosos através da prática constante. A virtude, portanto, é menos uma escolha isolada e mais um hábito que se forma com o tempo. Imagine-a como a tecelagem de um tecido: cada ato virtuoso é um fio que, repetido, cria um padrão de excelência moral. A repetição não só reforça a virtude, mas também a torna parte de quem somos. Mas como, exatamente, esse processo ocorre?Para o filósofo, a virtude é fruto da hexis, um termo que pode ser traduzido como "disposição" ou "estado de caráter". Esse estado não surge do nada; ele é construído dia após dia, através de escolhas conscientes e da repetição de ações que refletem a excelência moral. Agir com coragem uma vez não nos torna corajosos; mas agir com coragem repetidamente nos molda como pessoas corajosas. É aqui que a justa medida entra em cena, como um guia para equilibrar nossos atos.Virtude como fruto da educação e da reflexãoAristóteles não vê a virtude como algo que surge no vazio. Ela é intrinsecamente ligada à educação e à reflexão. A educação, nesse contexto, não se limita ao aprendizado formal, mas inclui o ensino de valores e a exposição a exemplos morais. É através do convívio com pessoas virtuosas e da internalização de seus comportamentos que começamos a entender o que significa agir de forma ética.No entanto, a reflexão é igualmente crucial. Não basta apenas imitar os outros; precisamos questionar, analisar e compreender por que certas ações são virtuosas. Como saber, por exemplo, quando a coragem se transforma em imprudência? Aqui, a justa medida atua como um farol, ajudando-nos a discernir o equilíbrio entre os extremos. A virtude, portanto, é tanto uma prática quanto uma compreensão.Exemplos práticos: como aplicar a "justa medida" em situações do dia a diaMas como isso se traduz para o cotidiano? Imagine que você está diante de um desafio profissional: um colega de trabalho assumiu o crédito por uma ideia sua. Como agir de forma virtuosa? A justa medida sugere que nem a passividade extrema (deixar o erro passar sem confrontá-lo) nem a agressividade desmedida (confrontar de maneira hostil) são ideais. O equilíbrio estaria em abordar a situação com assertividade e respeito, buscando um diálogo que preserve a relação e a justiça. Na emotividade: Encontrar o equilíbrio entre a apatia e a exaltação exagerada. Chorar por uma perda é saudável; mas permitir que a tristeza paralise sua vida é excessivo. Na generosidade: Dar sem esperar nada em retorno, mas sem descuidar de suas próprias necessidades. A generosidade não é sinônimo de autossacrifício. Na paciência: Esperar com calma, mas sem permitir que outros abusem de sua tolerância. A paciência não é passividade.A aplicação da justa medida exige, portanto, um constante exercício de autoconhecimento e discernimento. Não existe uma fórmula pronta; cada situação é única e demanda uma avaliação cuidadosa. Mas é justamente nessa prática constante que a virtude se consolida, transformando-se de uma escolha momentânea em um hábito duradouro.A virtude e a felicidade (eudaimonia)A relação entre virtude e a vida plenaPara Aristóteles, a virtude não é apenas um conjunto de regras morais, mas um caminho para a vida plena. A eudaimonia, frequentemente traduzida como felicidade ou florescimento humano, é o fim último da existência. Mas não se trata de uma felicidade passageira, como a alegria momentânea de um prazer efêmero. A eudaimonia é uma felicidade profunda, que surge quando vivemos de acordo com nossa natureza racional e moral. E a virtude, nesse sentido, é a ponte que nos leva a esse estado de plenitude.Imagine um músico que dedica anos ao aprimoramento de sua arte. A cada nota afinada, a cada melodia dominada, ele não apenas se torna melhor no que faz, mas também experimenta uma sensação de realização que transcende o simples prazer. Assim é a virtude: uma prática constante que nos transforma e nos aproxima da vida plena.Como a virtude contribui para o bem-estar individual e coletivoA virtude não é um fim em si mesma, mas um meio para o bem-estar tanto individual quanto coletivo. Quando agimos com coragem, justiça, generosidade e sabedoria, não apenas nos tornamos pessoas melhores, mas também contribuímos para a harmonia da sociedade. Aristóteles acreditava que o ser humano é, por natureza, um animal político, ou seja, alguém que só pode florescer em comunidade.Pense em uma equipe de trabalho onde todos se esforçam para agir com integridade e respeito. O resultado não é apenas um ambiente mais agradável, mas também uma produtividade maior e um senso de propósito compartilhado. A virtude, portanto, é como um cimento social, que une os indivíduos em torno de valores comuns e promove o bem-estar de todos.Provocação: É possível ser feliz sem ser virtuoso?Aqui surge uma questão que desafia nossa compreensão de felicidade: É possível ser feliz sem ser virtuoso? Em um mundo onde o sucesso material e o prazer imediato são frequentemente valorizados acima de tudo, muitos podem argumentar que sim. Afinal, há quem acumule riquezas, fama e poder sem necessariamente cultivar virtudes como a justiça ou a compaixão.Mas será que essa felicidade é duradoura? Aristóteles diria que não. Para ele, a verdadeira felicidade só pode ser alcançada quando vivemos em harmonia com nossa essência, o que inclui a prática das virtudes. Sem elas, corremos o risco de viver uma existência superficial, marcada por desejos insaciáveis e uma sensação constante de vazio. Será que, no fundo, a felicidade sem virtude não é apenas uma ilusão?A virtude no mundo contemporâneoDesafios modernos para a prática da virtudeVivemos em uma era marcada pela hiperconexão e pelo individualismo, onde as redes sociais muitas vezes amplificam a vaidade e a competição, em vez da cooperação e da empatia. A busca por likes e seguidores pode nos afastar da essência da virtude, que, para Aristóteles, reside no equilíbrio e na moderação. Além disso, a velocidade das informações e a pressão por resultados imediatos nos levam a tomar decisões impulsivas, muitas vezes em detrimento de uma reflexão ética mais profunda.O consumismo desenfreado e a cultura do descartável também desafiam a prática da virtude. Como cultivar a temperança em um mundo que nos incita a desejar sempre mais? Como exercer a justiça em uma sociedade que parece valorizar mais o sucesso individual do que o bem comum?Como a filosofia de Aristóteles pode nos guiar em tempos de incertezaEm um mundo em constante mudança, a filosofia de Aristóteles oferece um porto seguro. Sua ideia de que a virtude é um hábito, algo que se desenvolve com a prática, nos lembra que é possível, mesmo em meio ao caos, cultivar a excelência moral. A ética das virtudes nos convida a refletir sobre nossas ações e a buscar o equilíbrio entre os extremos — entre o excesso e a falta.Aristóteles também nos ensina que a virtude não é um fim em si mesma, mas um meio para alcançar a eudaimonia, a felicidade plena. Em tempos de incerteza, essa ideia pode nos ajudar a focar no que realmente importa: não o sucesso material, mas a realização pessoal e o bem-estar coletivo.Reflexão: A virtude como resposta para os dilemas éticos atuaisDiante de dilemas éticos complexos, como a inteligência artificial e as mudanças climáticas, a virtude pode ser uma bússola. A coragem, por exemplo, nos leva a enfrentar desafios globais, como a redução das emissões de carbono. A justiça nos inspira a lutar por políticas mais equitativas. E a sabedoria prática, ou phronesis, nos ajuda a tomar decisões que equilibram os interesses individuais e coletivos.Mas como aplicar essas virtudes em um mundo tão fragmentado? Talvez a resposta esteja em reconectar-se com o outro, em construir pontes em vez de muros. Afinal, como dizia Aristóteles, o ser humano é um animal político, destinado a viver em comunidade. E é nessa convivência que a virtude encontra seu verdadeiro sentido.Críticas e limitações do conceito de virtude em AristótelesA visão aristotélica é universal ou culturalmente limitada?Ao se debruçar sobre o conceito de virtude em Aristóteles, uma questão inevitável surge: sua visão é universal ou está circunscrita a um contexto cultural específico? Para Aristóteles, a virtude é alcançada por meio da "justa medida", um equilíbrio entre extremos. Mas até que ponto esse equilíbrio é moldado por valores gregos do século IV a.C.? Vivemos em um mundo plural, onde diferentes culturas definem o que é "certo" ou "virtuoso" de maneiras diversas. Será que a "justa medida" de um cidadão ateniense seria a mesma de um camponês chinês ou de um empresário contemporâneo? A ética aristotélica, apesar de sua profundidade, pode ser vista como um produto de seu tempo, limitada por pressupostos que não se aplicam globalmente.Virtude e poder: quem define o que é virtuoso?Outra crítica relevante diz respeito à relação entre virtude e poder. Aristóteles acreditava que a virtude era alcançada por meio da prática e da educação, mas quem decide o que é virtuoso? Historicamente, as elites culturais e políticas tiveram o poder de definir padrões morais, muitas vezes impondo sua visão sobre a maioria. Como garantir que a virtude não seja um instrumento de controle social? Em uma sociedade marcada por desigualdades, a aplicação da "justa medida" pode se tornar excludente, privilegiando alguns em detrimento de outros. Essa questão nos leva a refletir sobre o papel do poder na construção dos valores éticos.A questão da subjetividade na aplicação da "justa medida"Por fim, um dos maiores desafios do pensamento aristotélico é a subjetividade intrínseca à ideia de "justa medida". Como determinar, em situações concretas, o ponto exato de equilíbrio entre dois extremos? O que é coragem para uma pessoa pode ser imprudência para outra. E como lidar com dilemas morais complexos, onde não há uma resposta clara? Aristóteles sugeria que a virtude dependia da prudência (phronesis), mas a prudência, por sua vez, está sujeita às percepções e experiências de cada indivíduo. Isso nos leva a questionar: a "justa medida" é um critério objetivo ou uma construção pessoal? E, se é pessoal, como podemos garantir que ela seja justa para todos?Conclusão: O convite à vida virtuosaResumo dos principais pontos discutidosAo longo desta reflexão, exploramos a concepção de virtude em Aristóteles, entendendo-a como um equilíbrio entre os extremos, um caminho que exige prática constante e autoconhecimento. A virtude, para o filósofo, não é algo inato, mas uma habilidade cultivada por meio de escolhas conscientes e repetidas. Ela está intimamente ligada à eudaimonia, a vida plena e feliz, que só pode ser alcançada quando agimos de acordo com a razão e em harmonia com nossa natureza humana.Chamada para reflexão: Como você pode buscar a virtude em sua vida?Diante desse entendimento, surge uma pergunta inevitável: como aplicar esses princípios no cotidiano? A busca pela virtude começa com a autocrítica e a disposição para reconhecer nossas falhas. Pergunte-se: em quais situações você age por impulso, sem considerar o meio-termo? Como pode equilibrar suas emoções e ações para agir de forma mais justa, corajosa ou generosa? A virtude não é um destino, mas uma jornada que se constrói dia após dia, escolha após escolha.Encerramento provocativo: A virtude é um fim ou um meio?Por fim, deixamos uma provocação: a virtude é um fim em si mesma ou um meio para alcançar algo maior? Para Aristóteles, a virtude é parte essencial da eudaimonia, mas será que ela também pode ser vista como um instrumento para transformar nossa relação com os outros e com o mundo? Ou, talvez, a virtude seja ambas as coisas: um caminho que, ao ser percorrido, nos leva a uma vida mais significativa e, ao mesmo tempo, nos transforma em agentes de mudança em nossa comunidade. A resposta, como sempre na filosofia, está em suas mãos. As 12 virtudes segundo Aristóteles formam um conjunto de qualidades que ele considerava essenciais para alcançar a excelência moral. Essas virtudes foram delineadas em sua obra "Ética a Nicômaco", onde explora maneiras de viver de forma virtuosa. A filosofia aristotélica enfatiza a importância do equilíbrio e da moderação.Aristóteles acreditava que, para uma vida virtuosa, devíamos evitar os extremos e encontrar um caminho intermediário. Suas virtudes refletem essa ideia, oferecendo um guia para o desenvolvimento pessoal. Elas não são apenas teóricas, mas práticas e aplicáveis a diversos aspectos da vida cotidiana.Ao compreendermos as virtudes aristotélicas, podemos aplicar seus princípios em nossas vidas modernas. Isso nos ajuda a cultivar uma existência mais equilibrada e moralmente significativa.Aristóteles desenvolveu sua teoria das virtudes como parte de sua ética. Ele argumentava que a virtude está no meio termo entre dois extremos viciosos, conhecidos como vícios da deficiência e do excesso. Esta abordagem é conhecida como a "doutrina do meio-termo".Eudaimonia, frequentemente traduzida como "felicidade" ou "flourishing", é o objetivo final da vida humana segundo Aristóteles. Ele acreditava que a prática das virtudes nos conduz à eudaimonia. Isso significa viver de acordo com a razão e cultivar virtudes ao longo da vida.Aristóteles dividiu as virtudes em duas categorias: intelectuais e morais. As virtudes intelectuais são desenvolvidas através do ensino e incluem a sabedoria e a compreensão. As virtudes morais, por outro lado, são cultivadas através do hábito e incluem a coragem, a temperança e a justiça.Para Aristóteles, a educação era fundamental no desenvolvimento das virtudes. Ele acreditava que a educação moral deveria começar na infância, com a orientação adequada para que as crianças adquirissem bons hábitos. A educação contínua ao longo da vida também era crucial para manter e aprimorar essas virtudes.A coragem, segundo Aristóteles, é a virtude que reside entre a covardia e a temeridade. É a capacidade de enfrentar o medo e a adversidade com racionalidade.Coragem é a disposição de enfrentar o perigo e a dor, mantendo a racionalidade. Não é ausência de medo, mas a habilidade de agir corretamente apesar dele. Aristóteles considerava a coragem essencial para a virtude, pois muitas ações virtuosas exigem enfrentar desafios.A coragem é a virtude que nos capacita a enfrentar desafios com firmeza e determinação. As 12 virtudes segundo Aristóteles começam com a coragem, essencial para superar adversidades.Enfrentar Desafios Pessoais: Em primeiro lugar, superar obstáculos pessoais, como problemas de saúde ou dificuldades financeiras, exige coragem.Defesa da Justiça: Além disso, lutar por causas justas, mesmo quando isso envolve riscos pessoais, é um exemplo claro de coragem.Resiliência em Situações Adversas: Por fim, manter a calma e a determinação durante crises, como desastres naturais ou emergências, demonstra uma coragem admirável.Para desenvolver a coragem, é importante enfrentar pequenos medos e desafios regularmente. Isso fortalece a capacidade de agir racionalmente em situações de maior risco. A prática consciente da coragem em situações cotidianas contribui significativamente para o crescimento dessa virtude.Temperança é a virtude que modera os desejos e prazeres, encontrando um equilíbrio entre a indulgência e a abstinência. As 12 virtudes segundo Aristóteles incluem a temperança como essencial para uma vida equilibrada.Primeiramente, a temperança é o autocontrole e a moderação em relação aos prazeres físicos, como comida, bebida e outros desejos sensoriais. É a capacidade de desfrutar dos prazeres de maneira equilibrada, sem excessos ou deficiências.Alimentação Saudável: Manter uma dieta equilibrada, evitando excessos ou restrições extremas.Consumo Consciente: Moderar o consumo de álcool ou outras substâncias, evitando dependência ou indulgência excessiva.Uso Responsável da Tecnologia: Balancear o tempo gasto em dispositivos digitais com atividades offline, mantendo um uso saudável da tecnologia.Praticar a temperança envolve estabelecer limites pessoais e aderir a eles. Refletir sobre os próprios hábitos e fazer ajustes conscientes pode ajudar a manter o equilíbrio. A prática regular de autocontrole e a busca por moderação contribuem significativamente para o desenvolvimento dessa virtude.A generosidade é a virtude de dar de maneira adequada, evitando tanto a avareza quanto a prodigalidade. As 12 virtudes segundo Aristóteles também destacam a importância da generosidade para uma vida moralmente rica.Primeiramente, a generosidade é a disposição de compartilhar recursos, tempo e atenção com os outros de maneira adequada. É a capacidade de dar sem esperar retorno, mas também sem desperdiçar ou sacrificar desnecessariamente.Caridade e Voluntariado: Contribuir para causas sociais, doando tempo ou dinheiro para ajudar os necessitados.Apoio aos Amigos e Familiares: Oferecer ajuda e suporte emocional a pessoas próximas em momentos de necessidade.Compartilhamento de Conhecimento: Divulgar informações e habilidades com colegas ou comunidades, promovendo o crescimento coletivo.Para desenvolver a generosidade, é importante praticar atos de doação regularmente. Refletir sobre o impacto positivo do ato de dar e buscar oportunidades para contribuir com os outros ajuda a fortalecer essa virtude. A generosidade é cultivada através de ações conscientes e constantes.A magnificência é a virtude relacionada à realização de grandes feitos e projetos, evitando a ostentação e a mesquinhez. As 12 virtudes segundo Aristóteles colocam a magnificência como uma qualidade que reflete a capacidade de empreender de forma grandiosa e digna.Magnificência é a capacidade de realizar grandes atos com um senso de propósito e dignidade. Em outras palavras, é a virtude de empreender projetos grandiosos de maneira equilibrada, evitando tanto a extravagância quanto a mediocridade.Projetos Filantrópicos: Primeiramente, iniciar ou financiar grandes iniciativas beneficentes que causem um impacto significativo na sociedade.Liderança em Grandes Empreendimentos: Além disso, conduzir projetos de grande escala, como a construção de hospitais, escolas ou outras infraestruturas comunitárias.Arte e Cultura: Finalmente, patrocinar ou criar obras de arte e cultura que enriqueçam a vida das pessoas e promovam a beleza e a reflexão.Para cultivar a magnificência, é importante pensar grande e agir com propósito. Envolver-se em projetos que tenham um impacto positivo significativo é fundamental. Além disso, agir com integridade e evitar a ostentação assegura que a grandeza seja expressa de maneira equilibrada e digna. A prática consciente de buscar e realizar feitos grandiosos contribui para o desenvolvimento dessa virtude.Magnanimidade é a virtude da grandeza de espírito, que envolve a busca por grandes objetivos com dignidade e humildade.Magnanimidade é a disposição de buscar e alcançar grandes objetivos com uma atitude nobre e generosa. É a virtude que combina ambição com humildade, permitindo que se aspire a grandes feitos sem arrogância.Liderança Inspiradora: Guiar pessoas e organizações com uma visão inspiradora, motivando os outros a alcançar grandes objetivos.Perdão e Compreensão: Demonstrar capacidade de perdoar ofensas graves e compreender os erros dos outros com generosidade.Busca por Excelência: Perseguir a excelência em todos os aspectos da vida, mantendo uma atitude humilde e receptiva ao aprendizado.Desenvolver a magnanimidade envolve aspirar a grandes realizações enquanto mantém a humildade. Refletir sobre as próprias ambições e agir com generosidade e dignidade ajuda a fortalecer essa virtude. A prática regular de atos nobres e grandiosos contribui para o crescimento da magnanimidade.A paciência é a virtude de manter a calma e a perseverança diante das dificuldades e frustrações. As 12 virtudes segundo Aristóteles incluem a paciência como um componente essencial para a excelência moral.Em primeiro lugar, a paciência é a capacidade de suportar dificuldades, atrasos e frustrações com calma e perseverança. Além disso, é a virtude que permite enfrentar desafios e esperar pelo momento certo sem ceder à impaciência ou ao desespero.Resolução de Conflitos: Primeiramente, abordar conflitos pessoais e profissionais com uma atitude calma e paciente, buscando soluções construtivas.Persistência em Projetos: Manter-se dedicado a projetos de longo prazo, mesmo diante de obstáculos e contratempos.Atenção Plena: Por fim, praticar a atenção plena e a meditação para cultivar uma atitude de paciência e presença no momento.Para desenvolver a paciência, é importante praticar a calma em situações desafiadoras. Refletir sobre a importância de manter a serenidade e praticar técnicas de respiração e meditação pode, sem dúvida, ajudar a fortalecer essa virtude. A paciência é cultivada através da prática consciente de permanecer calmo e resiliente diante das adversidades.A veracidade é a virtude da honestidade e da sinceridade, evitando tanto a mentira quanto a brutalidade. As 12 virtudes segundo Aristóteles também destacam a veracidade como fundamental para a vida ética.Em primeiro lugar, a veracidade é a disposição de ser honesto e sincero, dizendo a verdade de maneira construtiva e apropriada. Além disso, é a capacidade de comunicar-se de forma verdadeira, evitando enganar ou ser excessivamente brutal.Comunicação Transparente: Prim